

## AVANCE CLIMATOLÓGICO MENSUAL

### Mes de junio de 2024 en Andalucía, Ceuta y Melilla

**Temperaturas:** Junio, en cuanto a temperatura, ha tenido un carácter entre normal y frío, excepto Málaga y Almería, donde fue muy cálido. La temperatura media ha sido 22.4 °C, 0.3 grados por debajo del promedio, ocupando el 36º puesto de los últimos 63 años (ordenado de frío a cálido). En Ceuta y en Melilla ha sido normal.

Estación Principal	Temperatura Media Mensual	Anomalia Temperatura Media Mensual	Carácter térmico del mes
ALMERIA	24.4	1	MUY CALIDO
CADIZ	22.8	0.1	NORMAL
CORDOBA	24.1	-0.6	FRIO
GRANADA	23.3	-0.1	NORMAL
HUELVA	22.9	-0.2	NORMAL
JAEN	23.7	-0.6	FRIO
MALAGA	24.3	0.8	MUY CALIDO
SEVILLA	24.4	-0.9	FRIO
CEUTA	22.2	0.1	NORMAL
MELILLA	22.8	0	NORMAL

*Temperatura en °C. Anomalia: Diferencia entre la temperatura media del mes y la normal del periodo de referencia 1991-2020, expresada en °C. Carácter térmico del mes: "muy frío", "frío", "normal", "cálido" o "muy cálido", según los quintiles de las temperaturas medias del periodo de referencia 1991-2020. "Extremadamente frío" cuando sea inferior al mínimo valor de temperatura media de ese mes, "extremadamente cálido" cuando sea superior al máximo valor de la temperatura media de ese mes; en ambos casos referido al periodo de referencia 1991-2020.*

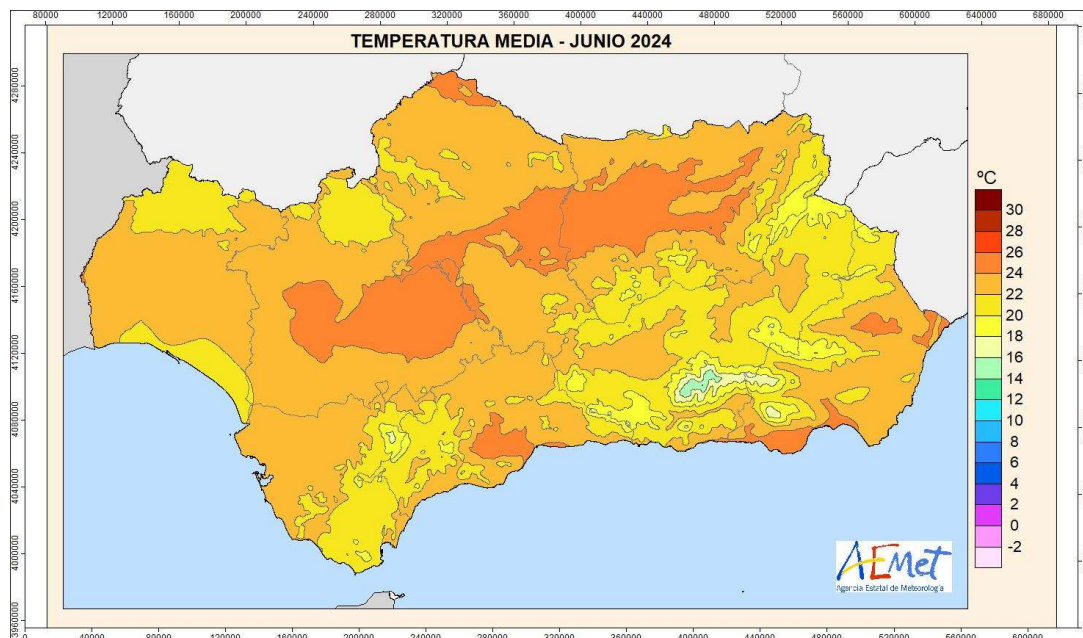

Temperatura media



AEMet

### Carácter temperatura media

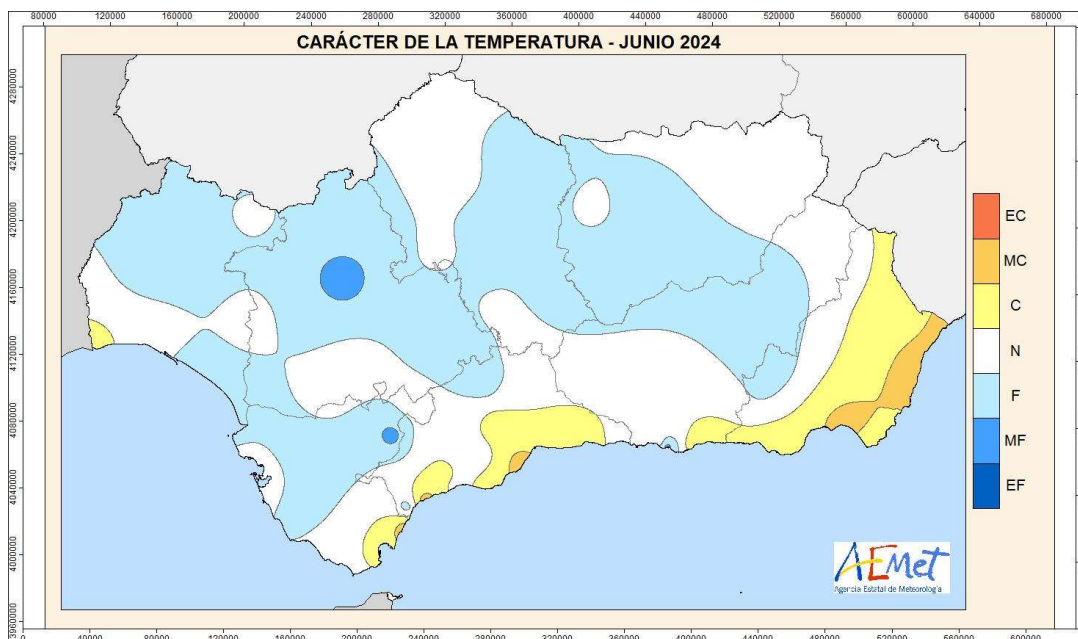

### Serie Temperatura Media en Andalucía

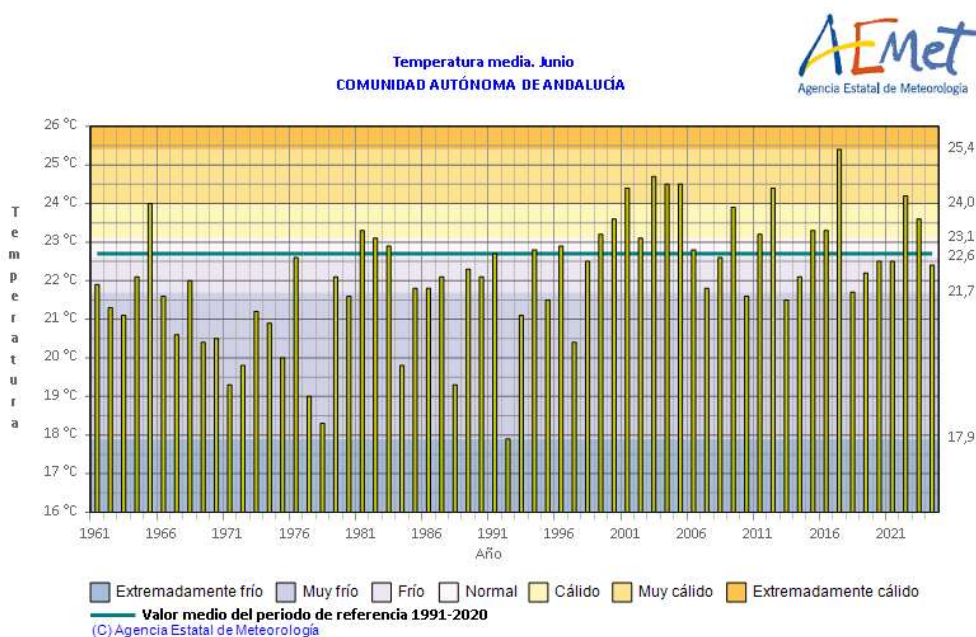

MINISTERIO  
PARA LA TRANSICIÓN ECOLÓGICA  
Y EL RETO DEMOGRÁFICO

Agencia Estatal de Meteorología



AEMet

**Precipitaciones:** Junio, en cuanto a precipitación, ha tenido un carácter variable, destacando Málaga y Sevilla donde fue muy húmedo; en el otro extremo Granada y Jaén donde fue seco; en Ceuta y Melilla, húmedo y muy húmedo respectivamente. Este mes se han recogido en la Comunidad Autónoma, 13.1 l/m<sup>2</sup> un 110% de lo normal, de carácter húmedo. Junio de 2024 ocupa el puesto 33º, (de seco a húmedo) desde 1961.

Estación Principal	Precipitación Mensual	Porcentaje de precipitación mensual sobre la media	Carácter pluviométrico del mes
ALMERIA	0.2	4%	NORMAL
CADIZ	4.8	73%	HUMEDO
CORDOBA	3.6	33%	HUMEDO
GRANADA	1.4	18%	SECO
HUELVA	4.8	79%	HUMEDO
JAEN	3.8	26%	SECO
MALAGA	10.2	232%	MUY HUMEDO
SEVILLA	13.1	226%	MUY HUMEDO
CEUTA	2.8	31%	HUMEDO
MELILLA	3.4	49%	MUY HUMEDO

*Precipitación en mm. Porcentaje: Cociente entre la precipitación total del mes y la precipitación media del mismo mes para del periodo de referencia, expresada en %.*  
*Carácter pluviométrico: "muy húmedo", "húmedo", "normal", "seco" o "muy seco", según los quintiles de las precipitaciones del periodo de referencia 1991-2020.*  
*"Extremadamente seco" cuando la precipitación total del mes sea inferior al valor mínimo registrado; "extremadamente húmedo" cuando la precipitación total del mes sea superior al valor máximo registrado, en ambos casos referidos al periodo de referencia 1991-2020.*

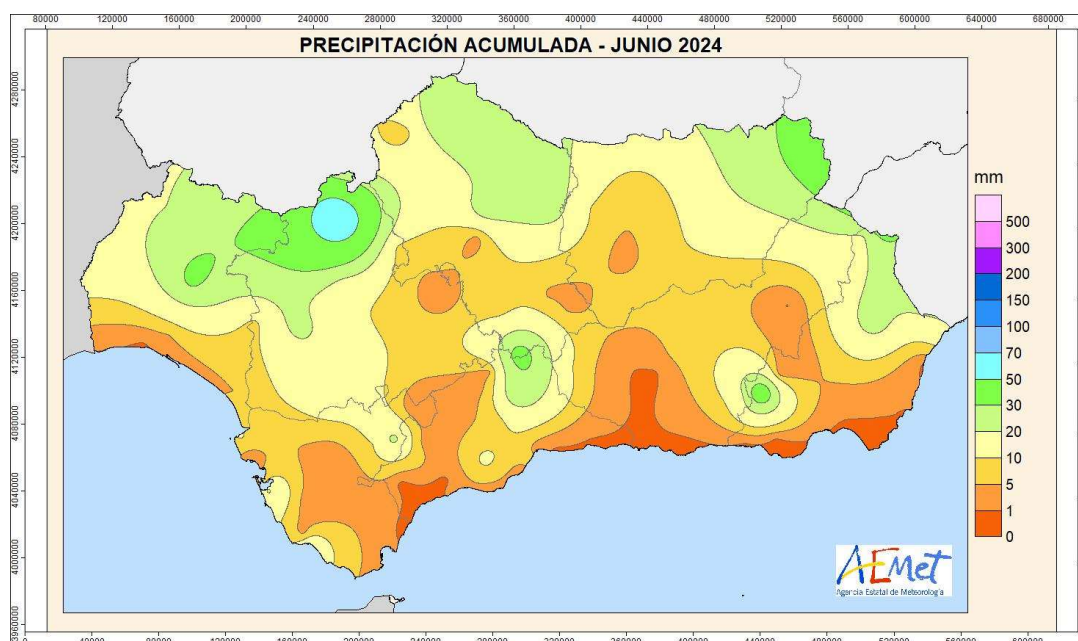

Precipitación mensual

MINISTERIO  
PARA LA TRANSICIÓN ECOLÓGICA  
Y EL RETO DEMOGRÁFICO

Agencia Estatal de Meteorología



AEMet

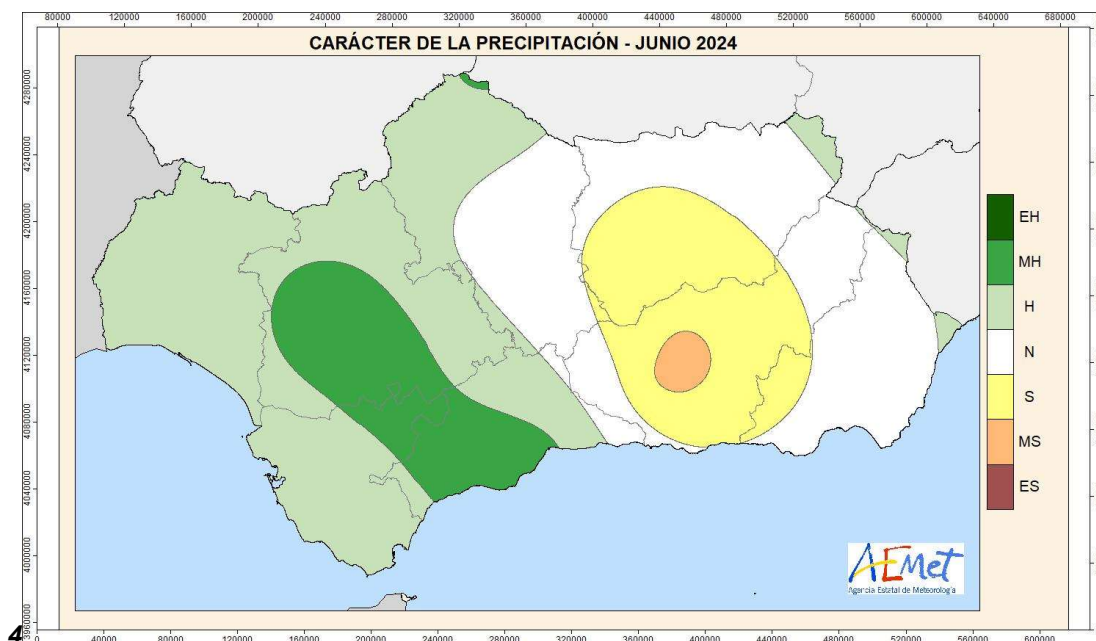

Carácter precipitación mensual

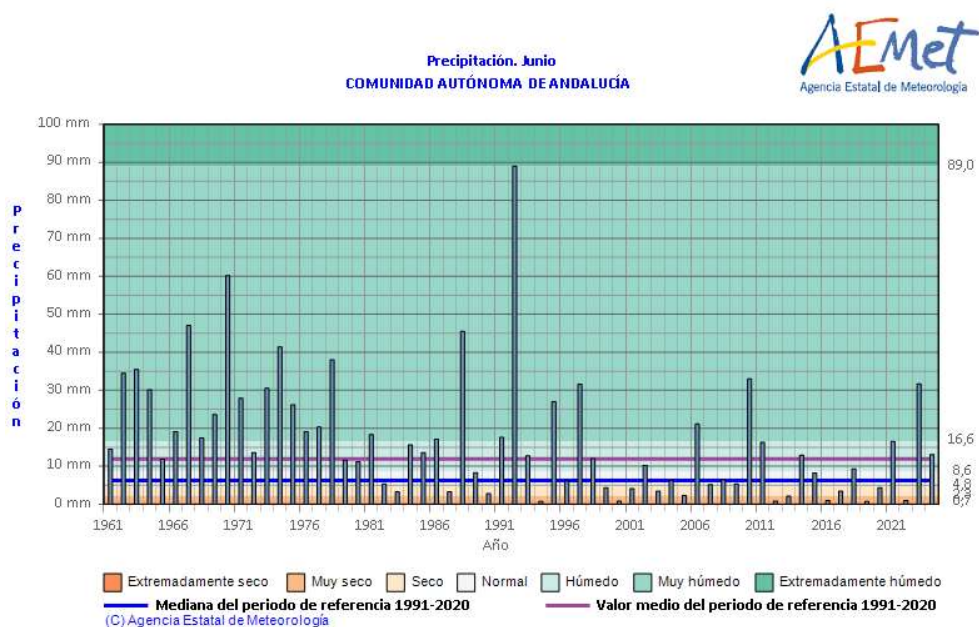

Serie Precipitación Media en Andalucía

Nota: Los datos empleados para elaborar este Avance Climatológico son provisionales y están sujetos a una posterior validación. ©AEMET: Autorizado el uso de la información y su reproducción citando AEMET como autora de la misma.

MINISTERIO  
PARA LA TRANSICIÓN ECOLÓGICA  
Y EL RETO DEMOGRÁFICO

Agencia Estatal de Meteorología



AEMet

## TABLAS DE EFEMÉRIDES DEL MES DE JUNIO

### TEMPERATURA MÍNIMA MÁXIMA

INDICATIVO	MES	NOMBRE	TMAXMIN	FTMAXMIN
63250	6	ALMERÍA/AEROPUERTO	260	06/06/2024

## RESUMEN METEO-CLIMÁTICO DEL MES DE FEBRERO

Los primeros días de junio vinieron acompañados de una vaguada que trajo más tormentas que lluvia, y rachas fuertes de viento. En Tarifa llegó a originarse un incendio que fue difícil de sofocar debido al fuerte levante.

Tras varios días de estabilidad, altas temperaturas (sobre todo en el Valle del Guadalquivir) y levante fuerte en El Estrecho, el tiempo volvió a inestabilizarse con el paso de una DANA, seguida de una profunda vaguada, que dejaron en nuestra región tormentas y lluvias intensas, un descenso de las temperaturas, y rachas fuertes de viento, más intensas en el extremo oriental de Andalucía, pero sobre todo ya en Murcia, donde hubo fuertes granizadas, inundaciones, carreteras cortadas y árboles caídos.

A mediados de junio vuelve la estabilidad, sin más fenómenos a destacar que una nueva subida de las temperaturas. En medio de todo este período nos pasó una baja atlántica que trajo rachas fuertes de poniente en el litoral mediterráneo, y tormentas y precipitaciones localmente fuertes en Andalucía occidental, y que produjo algunas inundaciones en Sevilla capital.

Los últimos días del mes nos visitó otra DANA que, aunque en principio se situaba al SW de la Península, fue desplazándose al NE, enviando a nuestra región varias líneas de inestabilidad que dejaron muchas tormentas y chubascos intensos en diferentes puntos de la comunidad, además de una bajada notable de las temperaturas.

Sevilla, a 2 de julio de 2024

MINISTERIO  
PARA LA TRANSICIÓN ECOLÓGICA  
Y EL RETO DEMOGRÁFICO

Agencia Estatal de Meteorología